

行政院農業委員會漁業署輸歐盟漁獲證明書(EUCC)填寫注意事項

制訂日期：104 年 9 月 11 日

版本：第 1 版

一、欄位填寫順序

步驟 1：先完成第 2 部分、第 3 部分和第 5 部分欄位內容（倘有轉載，一併完成第 6 部分或第 7 部分內容）。

步驟 2：再完成第 8 部分、第 10 部分欄位內容。

步驟 3：申請人填好申請書並備妥相關證明文件及 EUCC，送本署審核前述相關欄位內容，倘無誤，本署完成第 1 部分、第 4 部分及第 9 部分欄位內容，核發 EUCC。

二、欄位填寫說明

填表人	欄位	欄位名稱		填寫說明
		英文	中文	
船旗國	1	Document number	證書號碼	漁業署填寫。
		Validating authority	簽核機關	
		Name	機關名稱	
		Address	機關地址	
		Tel./Fax	機關電話/傳真	
漁業人或出口商	2 作業漁船資訊	Fishing vessel name	漁船船名	填寫行政院農業委員會漁業執照之英文船名。
		Flag-Home port and registration number	船籍註冊港及號碼 (CT 號碼)	填寫漁船船籍註冊港口及號碼，例如：Kaohsiung, Taiwan CT○-○○○○(末 4 碼)
		Call sign	國際呼號	填寫行政院農業委員會漁業執照之國際呼號。
		IMO/Lloyd's number (if issued)	船舶識別碼/勞氏號碼	(1) 100 噸以上(CT5 至 CT8)漁船填寫船舶識別碼 7 碼； (2) 未滿 100 噸(CT4 以下)漁船填寫 N/A。
		Fishing license No-Valid to	漁業執照號碼及效期	(1) 本欄位填寫格式「ISO 國家英文碼(2 碼)，執照號碼，效期」，效期之月份，統一填寫英文縮寫前三字母。 (2) 只在我國 EEZ 作業之沿近海漁船，填寫行政院農業委員會漁業執照號碼及效期。 例如：拖網漁船在我國 EEZ 作業，農委會漁業執照號碼「大單拖(101)農字第 0000000163 號」，證照有效期間至 105 年 12 月 31 日，填寫如下 TW, 大單拖(101)農字第 0000000163 號,31/DEC/2016

				<p>(3) 在我國 EEZ 及(或)赴公海作業之遠洋漁船，填寫行政院農業委員會漁業執照號碼及效期。 例如：延繩釣漁船在太平洋公海作業，農委會漁業執照號碼「遠延(101)農字第 0000009999 號」，證照有效期間至 105 年 12 月 31 日，號碼為劃底線的 10 位數，並於數字前冠上漁業代碼 LL，填寫如下 TW,LL0000009999,31/DEC/2016</p> <p>(4) 赴公海及沿岸國 EEZ 作業之遠洋漁船，填寫前揭執照外，尚須填寫漁業合作國家核准之作業許可證照號碼及效期。 例如：圍網漁船在巴布亞紐幾內亞(PG)EEZ 漁業合作，我國漁業執照號碼「經圍(101)農字第 0000009999 號」，證照有效期間至 105 年 12 月 31 日止，PG 漁業執照號碼 PNG-999，證照有效期間至 2015 年 12 月 31 日止，比照前開說明，填寫如下 TW,PS0000009999,31/DEC/2016 PG,PNG-999,31/DEC/2015</p>
		Inmarsat No, Fax No, Telephone No, E-mail address	VMS 通訊號碼/傳真號碼/電話號碼/電子信箱	<p>(1) VMS 通訊號碼填寫自動船位發報機器之 mobile 號碼；</p> <p>(2) 傳真/電話/電子信箱填寫漁業人或出口商的聯絡資訊。</p>
漁業人或出口商	3 漁獲及漁產品資訊	Description of product	產品描述(品名)	填寫輸出之水產品名稱。
		Type of processing authorized on board	船上核准之漁獲物處理型態	<p>(1) 填寫船上漁獲物處理型態，RD(未處理)、GG(去鰓及去肚)、DR(去頭、去尾、去鰓及去肚)、FL(魚片)、OT(填寫其他方式者，必須敘明方式，不得僅填寫 OT)。</p> <p>(2) 冷凍、冰藏、生鮮為儲藏方式，非處理型態。</p>
		Species	魚種	填寫原料魚俗名及拉丁學名
		Product code	產品稅則號列	填寫輸出之水產品稅則號列(HS code)，至少 6 碼，原料魚前 4 碼多為 0303、0304 開頭，加工製成品前 4 碼多為 1604、1605 開頭。
		Catch area(s) and dates	作業區域及期間	<p>(1) 作業區域填寫 FAO 海區代碼及洋區名稱；</p> <p>(2) 作業日期填寫開始日與結束日，不含進出港航行水路期間，格式日月年(DD/MMM/YYYY)，月份統一填寫英文縮</p>

				寫前三字母。 (3) 例如: FAO71 Pacific Ocean 01/JUL/2015~05/AUG/2015
		Estimated live weight (kg)	實際輸出量	填寫原料魚或加工製成品的實際輸出淨重量。
		Estimated weight to be landed (kg)	整航次卸魚輸出量	空白不填。
		Verified weight landed (kg)	卸魚查核量	空白不填。
船旗國	4	References of applicable conservation and management measures	適用之養護管理措施	漁業署填寫。
漁船船長或其代理人	5	Name of master of fishing vessel - Signature - Seal	漁船船長姓名、簽名及蓋章	倘代理人填寫，填寫船長姓名、蓋船長章，簽代理人姓名(代)。 例如船長黃○○，代理人曾○○，填黃○○，蓋黃○○章，簽曾○○(代)。
漁船船長或其代理人	6	Name of master of fishing vessel	漁船船長姓名	填寫漁船船長姓名。
	海上轉載聲明	Signature and date	船長簽名及日期	(1) 倘代理人代簽，簽代理人姓名(代)； (2) 日期填寫簽名日。
		Transshipment date/area/position	轉載日期/區域/位置	(1) 日期格式日月年(DD/MMM/YYYY)，月份統一填寫英文縮寫前三字母。 (2) 區域填寫洋區或 EEZ。 (3) 位置填寫經緯度座標。
		Estimated weight (kg)	轉載估計量	填寫經核准之轉載確認書所載該魚種之預估重量。
運搬船船長或其代理人	6	Master of Receiving Vessel	接收船船長姓名	填寫運搬船或凍船船長姓名。
	海上轉載聲明	Signature	簽名	由運搬船或凍船船長簽名，倘代理人代簽，簽代理人姓名(代)或 p.p.[外籍代理人簽名]。
		Vessel name	接收船船名	填寫運搬船或凍船船名。
		Call Sign	國際呼號	填寫運搬船或凍船國際呼號。
		IMO/Lloyds Number (if issued)	船舶識別碼/勞氏號	填寫運搬船或凍船船舶識別碼。

人			碼	
港口國	7 授權港內轉載	Name	官員姓名	由港口國(權責機關授權官員)填寫並用印。
		Authority	機關名稱	
		Signature	官員簽名	
		Address	機關地址	
		Tel.	機關電話	
		Port of landing	轉載港口	
		Date of landing	轉載日期	
		Seal (stamp)	機關戳章	
出口商	8 出口商資訊	Name and address of exporter	出口公司名稱及地址	填寫實際出口公司名稱及地址。
		Signature	簽名	出口公司授權人員簽名。
		Date	申請日期	填寫遞交本證書日期，即申請日期。
		Seal	出口公司章	蓋出口公司章。
船旗國	9 核發資訊	Name/title	官員姓名/職稱	由漁業署(授權官員)填寫及用印。
		Signature	官員簽名	
		Date	核發日期	
		Seal (stamp)	機關章戳	
出口商	10 輸出資訊	Country of exportation	輸出國家	一律填寫船旗國 Taiwan。
		Port/airport/other place of departure	起運港口/機場/地點	(1) 國外輸出時，填國外港口/機場/地點名稱，例如 Majuro, Marshall Islands。 (2) 國內輸出時，填國內港口/機場/地點名稱，例如 Kaohsiung, Taiwan。
		Vessel name and flag	船名與國籍	(1) 填寫本船船名與國籍；或 (2) 填寫運搬船或凍船船名與國籍；或 (3) 填寫貨櫃商輪船名、航次。
		Flight number/airway bill number	空運提單號碼	空白不填。
		Railway bill number	鐵路運輸提單號碼	空白不填。
		Other transport document	其他運輸文件	空白不填。
		Container number(s)	貨櫃號碼	填寫裝載輸出水產品之貨櫃號碼。
		Exporter signature	出口商簽名	出口公司被授權人員簽名。
		Name	公司名稱	填寫出口公司名稱。
		Address	地址	填寫出口公司地址。

		Signature	簽名	出口公司被授權人員簽名。
附註	1	遠洋漁船漁業執照前 2 碼為特定漁業英文代碼：PS（圍網漁業）、LL（延繩釣漁業）、SS（魷釣及秋刀魚漁業）、 TR （拖網漁業）。		
	2	欄位 5 和 6 漁船及運搬船資訊，代理人代簽時，應檢附船長委託書。		
	3	欄位 6 和 7 轉載資訊，二者 僅能擇一填寫 。		
	4	欄位 10 輸出資訊，僅填寫魚貨出口運輸資訊，漁獲物在國外委由運搬船、貨櫃商輪運返回臺灣時，這段運輸並非出口，無須填寫，但出口商應保存好漁獲物自海上轉載或國外基地運回臺灣的文件，包括第 3 國港口當局簽發之轉口文件、返臺報關單及運搬船或凍船裝載運輸文件（如提單）。填寫範例說明如後。		
	5	<p>相關網站查詢資訊</p> <p>(1) ISO 國家代碼 https://www.iso.org/obp/ui/#search</p> <p>(2) 登錄歐盟衛生漁船名單 https://webgate.ec.europa.eu/sanco/traces/output/non_eu_listsPerCountry_en.htm</p> <p>(3) 漁業署公告歐盟衛生漁船合格名單 http://www.fa.gov.tw/cht/ServiceEuro/index.aspx</p> <p>(4) 區域性漁業管理組織(RFMOs)漁船白名單 鮪類 t-RFMOs 授權漁船綜合名單(CLAV) http://tuna-org.org/GlobalTVR.htm 中西太平洋漁業委員會(WCPFC) http://www.wcpfc.int/record-fishing-vessel-database 美洲熱帶鮪魚委員會(IATTC) https://www.iattc.org/VesselRegister/VesselList.aspx?List=RegVessels&Lang=ENG 印度洋鮪類委員會(IOTC) http://www.fa.gov.tw/en/Record_of_Vessel/index.aspx 國際大西洋鮪類資源保育委員會(ICCAT) http://www.iccat.int/en/VesselsRecord.asp 南方黑鮪保育委員會(CCSBT) http://www.ccsbt.org/site/authorised_vessels.php 非鮪類 RFMO 南太平洋區域漁業管理組織(SPRFMO) http://www.sprfmo.int/sprfmo-database/</p> <p>(5) IMO 船舶識別碼 http://maritime-connector.com/ships/</p> <p>(6) 產品稅則號列 http://portal.sw.nat.gov.tw/PPL/home</p> <p>(7) FAO 作業洋區代碼 http://www.fao.org/fishery/area/search/en</p>		

第 10 部分魚貨輸出資訊

(一) 範例 1 港內轉載並運送至其他第 3 國卸售

- 第 7 部分港內轉載資訊，由港口國當局簽署；
- 第 10 部分 Transport details 資訊，Country of exportation 填 Taiwan，Port of departure 填轉載港口名稱，例如 Majuro, Marshall Islands，運輸工具填運搬船或凍船船名及國籍。

(二) 範例 2 海上轉載並運送至第 3 國卸售

- 第 6 部分海上轉載資訊，由漁船及運搬船船長填寫；
- 第 10 部分 Transport details 資訊，Country of exportation 填 Taiwan；

[情況 1]

從該第 3 國裝櫃輸出，Port of departure 填第 3 國起運港口名稱，例如 Montevideo, Uruguay，運輸工具填貨櫃商輪及櫃號等資訊。

**為漁獲物可追溯性之目的，第 3 國權責單位(例如烏拉圭當局)須核發轉口證明文件(non manipulation certificate)，證明該批次漁獲物在該國權責單位監控下，未進行卸下、再裝或其他為保存漁獲物良好及真實狀況以外之作業。該第 3 國權責單位核發之文件，須載明對漁產品之描述、產品卸下及再裝載之日期及，倘適當，貨櫃商輪船名或其他的運送方式，及該漁產品在該第 3 國維持之狀況。(歐盟 1005/2008 IUU 法規第 14 條之 1)

[情況 2]

輸入該第 3 國，Port of departure 空白不填，運輸工具填運搬船或凍船船名及國籍，與第 6 部分海上轉載運搬船資訊相同。

(三) 範例 3 本船進第 3 國港口卸售

- 第 6 部分及第 7 部分轉載資訊，空白不填；
- 第 10 部分 Transport details 資訊，Country of exportation 填 Taiwan，Port of departure 空白不填，運輸工具填本船，與第 2 部分漁船資訊相同。

(四) 範例 4 漁獲物返臺卸售

[情況 1]

漁獲物在海上或第 3 國港口轉載，經由運搬船或凍船運送返臺卸售，只填寫第 6 部分海上轉載或第 7 部分進港轉載資訊，並俟漁獲物從臺灣輸出時，再填寫第 10 部分 Transport details 資訊。惟出口商應保存好漁獲物自海上轉載或國外基地運回臺灣的文件，包括第 3 國港口當局簽發之轉口文件、返臺報關單及運搬船或凍船運輸文件（如提單）。

[情況 2]

漁獲物在第 3 國港口卸魚，經由貨櫃商輪運送返臺卸售，不填第 7 部分轉載資訊，並俟漁獲物從臺灣輸出時，再填寫第 10 部分 Transport details 資訊。惟出口商應保存好漁獲物自國外基地運回臺灣的文件，包括第 3 國港口當局簽發之轉口文件、返臺報關單及貨櫃商輪運輸文件（如提單）。

[情況 3]

本船返臺卸售，不填第 6 部分及第 7 部分轉載資訊，並俟漁獲物從臺灣輸出時，再填寫第 10 部分 Transport details 資訊，惟出口商應保存好漁獲物運回臺灣的文件，包括臺灣報關單。

三、申請流程

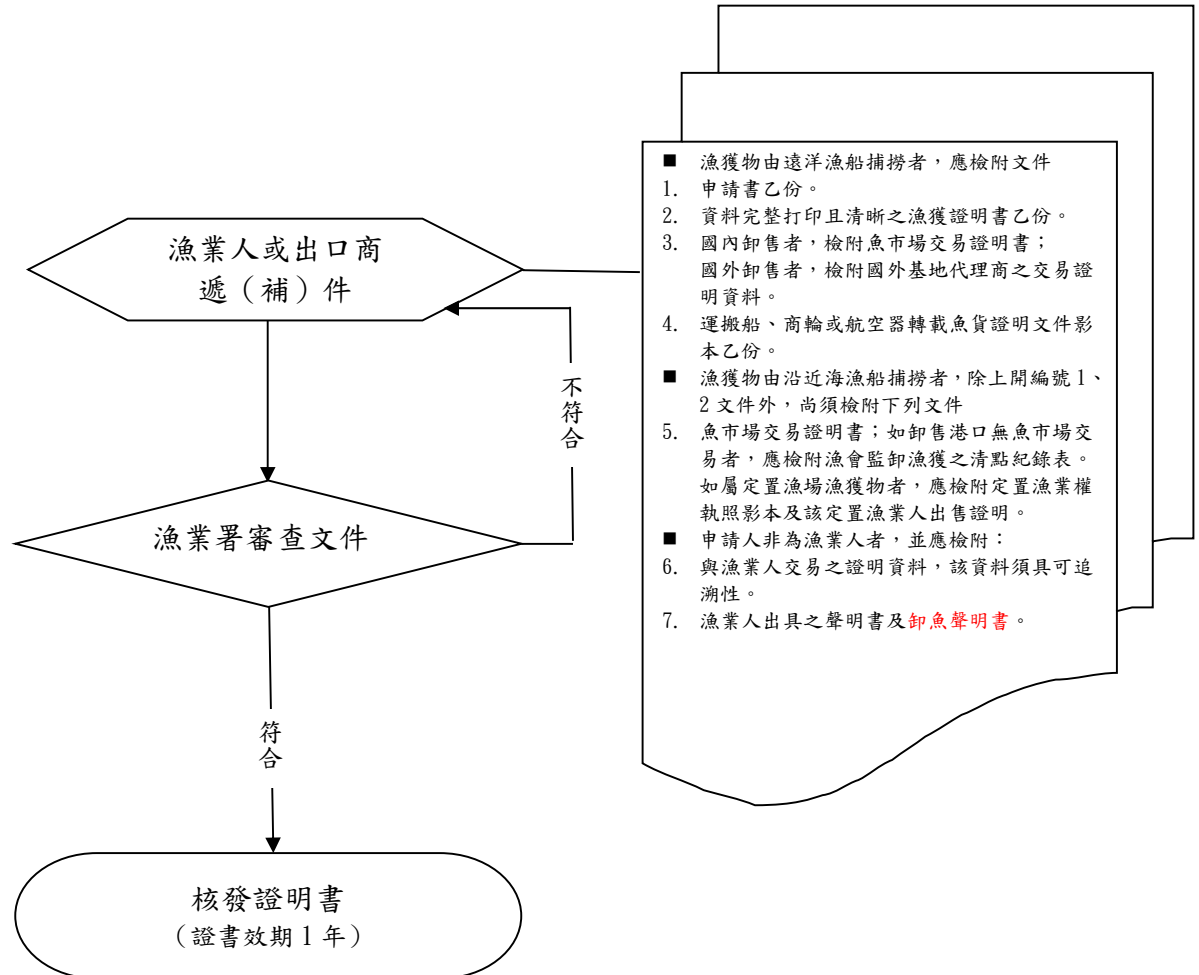

四、核銷流程

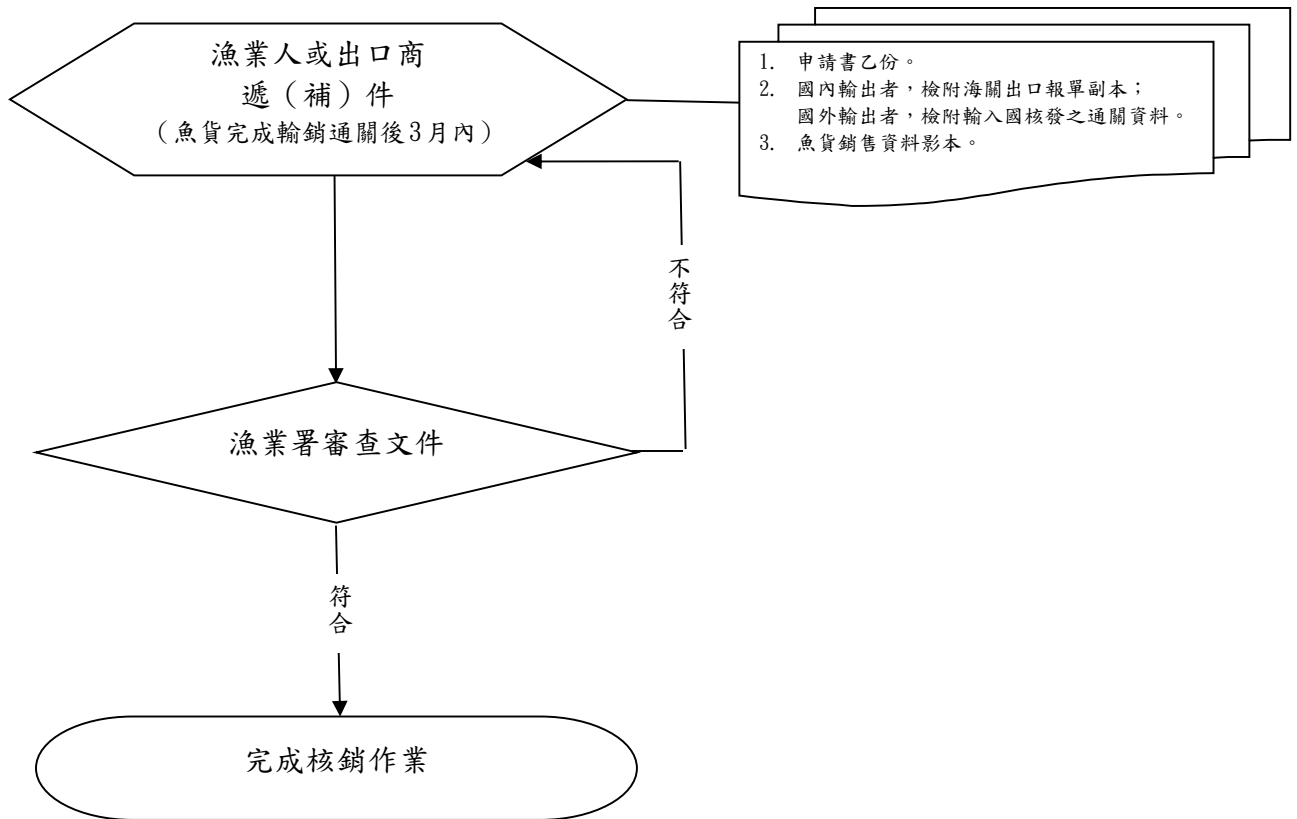

未核銷之影響

漁業人或出口商未於魚貨輸銷通關後三個月內完成核銷，本會漁業署得一年內不受理申請核發輸歐盟漁獲證明書。